



GOBIERNO DE LA  
REPÚBLICA DE HONDURAS



SECRETARÍA DE TRABAJO Y  
SEGURIDAD SOCIAL

# PROTOCOLO DE BIOSEGURIDAD POR MOTIVO DE LA PANDEMIA COVID - 19 PARA EL SECTOR TABACALERO

SECRETARÍA DE TRABAJO Y SEGURIDAD SOCIAL



Este documento fue realizado con la contribución de la Unión Europea. Su contenido es exclusiva responsabilidad de sus autores y no necesariamente refleja los puntos de vista de la Unión Europea.

Protocolo de Bioseguridad por motivo de Pandemia COVID-19 para el Sector Tabacalero. Versión 1.

Tegucigalpa M.D.C. 1 de mayo 2020.

Secretaria de Trabajo y Seguridad Social.

# ÍNDICE

|  |           |
|--|-----------|
| <b>I. Introducción.</b>  | <b>4</b>  |
| <b>II. Antecedentes.</b>   | <b>7</b>  |
| <b>III. Precauciones y recomendaciones específicas para la seguridad y salud en el lugar de trabajo en el Sector Tabacalero.</b> | <b>10</b> |
| <b>IV. Referencias bibliográficas.</b>   | <b>22</b> |
| <b>V. Anexos.</b>  | <b>25</b> |

## **I. Introducción.**

Le corresponde a la Secretaría de Trabajo y Seguridad Social la inspección y evaluación de los centros de trabajo, así como velar por el cumplimiento a la legislación y normativa laboral nacional en materia de prevención sobre seguridad y salud de los trabajadores; de manera especial, lo previsto en el Código de Trabajo, Reglamento General de Medidas Preventivas de Accidentes de Trabajo y Enfermedades Profesionales y la Ley de Inspección de Trabajo. De igual manera contemplar el cumplimiento de las normativas y recomendaciones de los organismos internacionales relacionados con la seguridad y la salud en el trabajo, como la Organización Internacional del Trabajo (OIT), la Organización Mundial de la Salud (OMS) y los Centros para el Control y la Prevención de Enfermedades (CDC).

Es por ello, que con la colaboración de la Asociación Hondureña de Medicina del Trabajo y Salud Ocupacional ASOHMET, el Centro de Investigación y Desarrollo en Salud, Trabajo y Ambiente (CIDSTA) de la Facultad de Ciencias Médicas UNAH y la Maestría en Gestión de la Salud, Seguridad y Ambiente en el Trabajo de la Universidad Nacional Autónoma de Honduras (UNAH), y con aprobación de la Secretaría de Salud, la Agencia de Regulación Sanitaria (ARSA), la Secretaria de Seguridad y la Policía Nacional de Honduras, se elabora el presente Protocolo de Bioseguridad por motivo de Pandemia COVID-19 para el Sector Tabacalero, el cual, tiene un alcance nacional.

Este protocolo tiene el propósito de evitar y disminuir las consecuencias de la propagación e infección por SARS-CoV-2, en la población trabajadora del país, mediante la implementación de un conjunto armonizado de medidas de prevención y control del virus. Es importante, que se establezcan las condiciones de seguridad y salud, en que se deben desarrollar las actividades labores en las organizaciones, los centros y lugares de trabajo, sin perjuicio de las reglamentaciones adicionales que se establezcan para cada actividad económica y profesión u oficio, en particular.

Para los efectos de aplicación de este protocolo, se entenderán como medidas de prevención en los centros y lugares de trabajo todas aquellas que permitan el cumplimiento de los siguientes objetivos:

- a) Garantizar la seguridad y salud de los trabajadores en todas las actividades económicas y en todas las organizaciones, centros y lugares de trabajo.
- b) Garantizar el desarrollo de programas permanentes de seguridad y salud en el trabajo, encaminado a proteger y mantener la salud de los trabajadores y el adecuado funcionamiento de sus actividades.
- c) Observar en todas las actividades económicas, las disposiciones legales referentes a normas y medidas de seguridad y salud aplicables.
- d) Adoptar medidas apropiadas para informar, proteger, fomentar y promocionar la salud de los trabajadores en las organizaciones, centros y lugares de trabajo; difundiendo entre los trabajadores los instructivos y las medidas de prevención y control que se emitan y adopten sobre la COVID-19.
- e) Realizar programas de capacitación sobre los riesgos a los que se encuentra expuestos los trabajadores en las organizaciones, centros y lugares de trabajo, haciendo énfasis en las medidas de prevención y control biológicas.
- f) Cumplir las disposiciones de este protocolo, así como las normas, reglamentos, manuales e instructivos que se creen para la prevención de la COVID-19.
- g) Utilizar y mantener activos los sistemas y programas de seguridad y salud en el trabajo, utilizados para la prevención de riesgos profesionales, en especial los biológicos.
- h) Mantener comunicación permanente con el Sistema Nacional de Gestión de Riesgos (SINAGER), la Secretaría de Salud, el Instituto Hondureño de Seguridad Social, la Secretaría de Trabajo y Seguridad Social, hospitales y clínicas públicas y privadas para establecer y aplicar las medidas preventivas para el cuidado de la seguridad y, en especial, las relacionadas con la COVID-19.
- i) Establecer los mecanismos de comunicación necesarios con las instancias públicas y privadas, que garanticen la participación activa y efectiva en las estrategias de vigilancia en salud y epidemiológica, nacional e internacional.

Es importante señalar, que las repercusiones de la pandemia y, especialmente, de una de sus más importantes medidas epidemiológicas, que es el aislamiento social, a través del confinamiento (cuarentena), tiene consecuencias considerables y un alto impacto en la economía. Desde los altos costos para suplir las necesidades en salud, y la paralización parcial o total de la actividad productiva y de servicios, que afecta desde los centros de trabajo formales hasta las actividades de la economía no formal, que en el país representa alrededor del 70 % de los trabajadores.

Como consecuencia, un alto porcentaje de los 4 millones de personas ocupadas en el país, se encuentra o encontrará en una alta probabilidad de perder sus ocupaciones laborales o que estas se vuelvan más insalubres, inseguras y hasta precarias.

Es por ello que la Secretaría de Trabajo y Seguridad Social, cumpliendo su función de velar por la salud de todos los trabajadores a nivel nacional, reconoce la importancia de brindar asesoría y apoyo a trabajadores, organizaciones, centros de trabajo a enfrentar los inmensos retos que significa garantizar el equilibrio entre la salud y el trabajo.

Este protocolo se estructura en cinco apartados, que comienzan con antecedentes sobre el agente viral SARS-CoV-2 y la pandemia por COVID-19, además de recomendaciones generales para detener o romper la cadena de transmisibilidad o cadena epidemiológica basada en la triada ecológica. En el apartado precauciones y medidas específicas para la seguridad y salud en el trabajo se detallan las principales medidas a considerar de manera general y específica para las actividades del Sector Tabacalero. En el apartado referencias bibliográficas, se brindan las fuentes de información científicas y técnicas consideradas como relevantes en el tema. Por último, en el apartado de anexos, se presenta infografías de utilidad para reforzar los contenidos, la puesta en práctica y la ejecución del protocolo.

Este protocolo, al igual que los específicos para los otros rubros económicos, se ha preparado corto tiempo, por lo que se agradece de manera especial, a la Delegación de

la Unión Europea en Honduras, quien mediante el programa EUROEMPLEO apoyó decididamente este esfuerzo de gran valor científico y técnico

## **II. Antecedentes.**

Los coronavirus son una extensa familia de virus que pueden causar enfermedades tanto en animales como en humanos. En los humanos, se conocen 7 coronavirus patógenos, que, por lo general, causan infecciones respiratorias que pueden ir desde el resfriado común hasta enfermedades más graves. Los dos más conocidos por sus consecuencias sobre la salud, son los que provocaron las epidemias de Síndrome Respiratorio Agudo Severo (SARS) en el 2002, con alrededor de 8096 muertes reportadas y un 10 % de letalidad y el Síndrome Respiratorio de Oriente Medio (MERS) en el 2012, con alrededor de 2494 muertes y un 35 % de letalidad.

En diciembre de 2019, fue reportado en la ciudad china de Wuhan, un nuevo coronavirus, el SARS-CoV-2 que ha provocado que la OMS decrete la primera pandemia mundial por una enfermedad desde principios del siglo XX, en que se desarrolló la llamada Gripe española.

Las consecuencias de la pandemia, dependen de las características del SARS-CoV-2, incluyendo de la magnitud y eficacia de su propagación entre las personas, las formas clínicas de presentación de los casos y las medidas médicas, epidemiológicas, sociales, políticas, económicas, entre otras, que estén disponibles para controlar el impacto del virus. El SARS-CoV-2 representa una seria amenaza no solo para la salud individual, sino en especial para la salud pública.

La probabilidad de enfermar dependerá, en gran medida, de la exposición. Por esta situación, se considera que para las personas en general, el riesgo se considera bajo. Sin embargo, existirán personas con un mayor riesgo de infección, y en ese grupo, están las personas que trabajan, sus contactos más cercanos incluyendo sus familiares.

Los datos sobre casos confirmados, muertes y tasa de letalidad por SARS-CoV-2, se modifican constantemente, y Honduras no es una excepción.

Las vías de transmisión, exposición y contagio del SARS-CoV-2, son en la actualidad suficientemente conocidas, por lo que las medidas para prevenir las mismas y evitar la enfermedad deben ser consideradas esenciales para el control de la pandemia.

### **Recomendaciones generales para detener o romper la cadena de transmisibilidad o cadena epidemiológica.**

#### **Sobre el agente:**

- Evaluación y control de la presencia del virus.

#### **Sobre el ambiente:**

- Distanciamiento o aislamiento, manteniendo las distancias de seguridad recomendadas entre personas (1.5 a 2 metros).
- Evitación de contactos entre personas.
- Evitación de contacto con objetos o superficies de forma innecesaria.
- Lavado y desinfección de objetos o superficies de manera frecuente.

#### **Sobre el huésped u hospedero:**

- Determinación y aislamiento de personas con factores de riesgo.
- Determinación y aislamiento de personas que convivan con personas que presenten los factores de riesgo.
- Determinación y aislamiento de sospechosos de infección siguiendo las normas de la Secretaría de Salud de Honduras, para tal fin.
- Determinación y aislamiento de enfermos siguiendo las normas de la Secretaría de Salud de Honduras, para tal fin.
- Educación, formación y sensibilización sobre las medidas de protección y prevención.
- Creación y fortalecimiento de competencias sobre bioseguridad y gestión de riesgos biológicos.



- Comunicación y sensibilización (medios didácticos como murales, carteles, avisos) sobre la necesidad de utilizar los servicios de salud ante la sospecha de síntomas o signos de SARS-CoV-2.
- Creación y fortalecimiento de hábitos de higiene (formas adecuadas de estornudar y toser, lavado de manos, manipulación de EPP, cambio frecuente y lavado de la ropa).
- Uso de los Equipos de Protección Personal adecuados. (protección de ojos, nariz, boca, manos, piel). Según aplique el caso. Mascarilla es obligatoria para todo trabajador.

DetECCIÓN DE SOSPECHOSOS Y ENFERMOS:

- Referir a evaluación médica todo caso de síntomas de resfriado, fiebre, tos, etc., Para valoración adecuada de cada caso, tratamiento y recomendación de aislamiento y seguimiento epidemiológico si aplica, el cual lo realizara la Secretaria de Salud por medio de el epidemiólogo asignado a cada región del país.

LIMPIEZA DE SUPERFICIES, OBJETOS PERSONALES Y OTROS.

Las superficies se deben limpiar con soluciones recomendadas por los organismos internacionales y comprobada su eficacia contra SARS-CoV-2. Dentro de las recomendaciones están:

A. Para objetos personales (pantallas, teléfonos, tabletas):

- Utilice una solución de alcohol al 70% al menos, rocíe y deje secar al aire o frote con un paño y deje secar al aire

B. Para superficies de trabajo, pisos, paredes, puertas, escritorios, zapatos, automóviles y otras superficies:

- Utilice una solución de cloro de uso doméstico (al 5 %) diluida de la siguiente manera: Cuatro cucharaditas de cloro por litro de agua, rocíe o frote y deje actuar por al menos 10 minutos.

- ii. Utilice amonio cuaternario al 5 % de dilución, siga las instrucciones de cada proveedor para su dilución en caso de ser más concentrado. Espere al menos 10 minutos para que actúe.
  - iii. Utilice el peróxido de hidrógeno uso comercial al 3 % deje actuar por al menos 5 minutos.
- C. Para todo producto utilizado en limpieza de superficies y desinfección de SARS-CoV-2 se debe consultar las indicaciones de uso ya que la concentración de los componentes activos puede variar de presentación industrial al doméstico y de marca en marca.

### **III. Precauciones y recomendaciones específicas para la seguridad y salud en el lugar de trabajo en Sector Tabacalero.**

#### **A. Medidas generales.**

Existen al menos 7 medidas de cumplimiento general, que deben ser establecidas para todas las actividades económicas.

#### **1. Distanciamiento o aislamiento de personas:**

Sensibilización sobre el manteniendo de las distancias de seguridad recomendadas entre personas (entre 1,5 y 2 metros).

Creación de estrategias para el uso de Lugares o áreas comunes, de reunión o concentración de personas.

#### **2. Normas de etiqueta respiratoria.**

Son un conjunto de medidas recomendadas para evitar transmisiones respiratorias de agentes biológicos. Las medidas son:

- Toser y estornudar cubriéndose la nariz y la boca con el ángulo interno del codo flexionado (fosa del codo o cubital).
- Utilizar pañuelos o toallas desechables, y desecharlos tras su uso.
- Depositar los pañuelos o toallas desechables en recipientes con este fin, con tapas de pedal.

- Evitar tocarse la nariz, la boca y los ojos de manera innecesaria.
- Lavarse y desinfectarse las manos antes y después de tocarse la nariz, la boca y los ojos.
- Lavarse las manos de manera frecuente, en especial cuando se han manipulado objetos o se ha tenido contacto con superficies.
- Conversar manteniendo distancias de seguridad, en especial cuando se realice con personas con síntomas respiratorios.
- Evitar entrar en contacto con personas sospechosas o con síntomas y signos respiratorios.
- Evitar lugares o espacios con aglomeraciones de personas.
- Informar y buscar ayuda médica si se presentan síntomas o signos respiratorios o si se ha estado en contacto directo con personas sospechosas o con síntomas respiratorios.
- Informar sobre la presencia de personas sospechosas o con síntomas respiratorios, en especial en lugares y centros de trabajo.

### **3. Lavado de manos:**

#### Capacitación sobre la técnica adecuada para el lavado de las manos.

Por lo general, se recomiendan la técnica establecida por la Organización Mundial de la Salud (OMS). La duración mínima es de un (1) minuto:

- Mojar las manos con agua y jabón.
- Enjabonar muy bien la palma, el dorso, entre los dedos y las uñas.
- Aclarar bien los restos de jabón y si es necesario, repetir el proceso.
- Secar adecuadamente las manos con una toalla de papel.

El lavado y desinfección debe de ser frecuente, mientras desarrollan la actividad laboral. La frecuencia debe de ser establecida de acuerdo al tipo de actividad.

## Capacitación sobre los productos adecuados para el lavado y desinfección de las manos (agua y jabón, alcohol con glicerina, alcohol gel).

Estos productos deben de ser suministrados por la persona responsable, empleador o patrono. Los centros y puestos de trabajo deben contar con instalaciones para el lavado de manos que dispongan de agua y jabón, dispensadores de alcohol en gel o en glicerina.

El lavado de las manos se realizará de manera obligatoria, antes de colocarse el EPP y después de su retirada. Cuando las manos están visiblemente limpias, la higiene de manos se hará con productos con base alcohólica; si estuvieran sucias o manchadas se hará con agua y jabón antiséptico. La utilización de guantes nunca exime de realizar un correcto lavado de las manos luego de su retirada. Las uñas deben estar cortas y bien cuidadas.

Lavarse o desinfectarse las manos deberá de ser una medida necesaria en las siguientes situaciones:

- Luego de toser o estornudar.
- Antes y después de tocarse o sonarse la nariz.
- Antes y después de utilizar cualquier medio de transporte, en especial si es colectivo o público.
- Antes y después de visitar lugares públicos.
- Antes y después de manipular objetos, desechos sólidos o líquidos, dinero.
- Antes y después de tocar animales o personas.
- Antes y después de comer.
- Antes y después de utilizar los servicios sanitarios.
- Antes y después de la realización del trabajo.
- Durante la realización del trabajo, la frecuencia dependerá del lugar de trabajo y el tipo de actividades y tareas que se desarrollan. Estará definida en cada organización o centro de trabajo.

#### **4. Limpieza y desinfección de objetos y superficies.**

##### Aseguramiento de una correcta limpieza de los objetos y las superficies.

El procedimiento de limpieza y desinfección de objetos y superficies relacionados con el trabajador se realizará de acuerdo con la manera habitual de limpieza y desinfección del centro de trabajo. Garantizando que la frecuencia esté relacionada con el uso de los mismos. Luego de la limpieza y desinfección los mismos deben de quedar sin humedad.

Para la limpieza y desinfección se pueden emplear toallas con desinfectante, agua y jabón o los detergentes y desinfectantes que de manera habitual se encuentran autorizados para tal fin (con efecto virucida) y para las superficies se utilizará material textil desechable.

La limpieza general se hará siempre en húmedo, desde las zonas más limpias a las más sucias, desde adentro hacia afuera.

- -Se debe de evitar en lo posible el uso de escoba en áreas de mayor riesgo.
- -Se utilizarán técnicas de doble cubo (ver anexos).
- -El material utilizado que sea desechable, se introducirá en un contenedor de residuos
- con tapa y etiquetado con las advertencias precisas.

Las superficies se deben limpiar con soluciones recomendadas por los organismos internacionales y comprobada su eficacia contra SARS-CoV-2. Dentro de las recomendaciones están:

a. Para objetos personales (pantallas, teléfonos, tabletas)

- i. Utilice una solución de alcohol al 70% al menos, rocíe y deje secar al aire o frote con un paño y deje secar al aire

b. Para SUPERFICIES de trabajo, pisos, paredes, puertas, escritorios y otras:

- i. Utilice una solución de cloro de uso doméstico (al 5%) diluida de la siguiente manera: Cuatro cucharaditas de cloro por litro de agua, rocíe o frote y deje actuar por al menos 10 minutos.

- ii. Utilice amonio cuaternario al 5% de dilución, siga las instrucciones de cada proveedor para su dilución en caso de ser más concentrado. Espere al menos 10 minutos para que actúe.
  - iii. Utilice el peróxido de hidrógeno uso comercial al 3% deje actuar por al menos 5 minutos.
- c. Para todo producto utilizado en limpieza de superficies y desinfección de SARS-CoV-2, se debe consultar las indicaciones de uso ya que la concentración de los componentes activos puede variar de presentación industrial al doméstico y de marca en marca.

## **5. Manipulación y uso de Equipo de Protección Personal.**

### Capacitación sobre el uso y manipulación (puesta y retirada) de los EPP.

Los EPP de un solo uso o los desechables, debe de ser eliminado bajo los estándares establecidos para evitar la contaminación cruzada de otros sitios, objetos, productos o superficies.

## **6. Funcionamiento de sistema de seguridad y salud:**

En las organizaciones o centros de trabajo donde esté conformada y en funcionamiento la Comisión Mixta de Higiene y Seguridad, esta debe de jugar un rol fundamental durante la implementación de las medidas por SARS-CoV-2. Es imprescindible que se establezcan un sistema de vigilancia y control sobre el acatamiento y el cumplimiento de todas las medidas, directrices, normas, orientaciones y otras que se dispongan dentro de la organización o centro de trabajo.

Es necesario que las organizaciones o centros de trabajo que disponen de servicios de atención en salud, extremen las medidas de detección de sospechosos y enfermos. El personal de salud debe de estar debidamente capacitado para el abordaje de personas sospechosas o enfermos por SARS-CoV-2 según los protocolos y estándares establecidos en el país y en su defecto, en la organización o centro de trabajo.

## **7. Vigilancia en salud o epidemiológica:**

Si la organización o centro de trabajo dispone de un programa o plan de vigilancia, debe de considerar las medidas necesarias para adaptarlo a las regulaciones y orientaciones que garanticen la comunicación constante con las autoridades e instituciones responsables.

### **B. Medidas específicas**

Existen escenarios críticos donde es necesario cumplir y extremar algunas medidas de prevención específicas independientemente de la actividad económica que desempeñe la persona.

Estos escenarios son los siguientes:

#### **1. Salida y Entrada a la vivienda**

- Bañarse todos los días antes de salir a trabajar
- Mantener el cabello recogido.
- Usar zapatos cerrados.
- Usar ropa limpia a diario.
- No portar objetos innecesarios como joyas: reloj, anillos, cadenas, pulseras, etc.
- Usa la mascarilla al salir de tu casa que cubra la boca y nariz completamente.
- Al llegar a casa es importante ingresar descalzo y sin ropa y dirigirse directamente a realizar una limpieza y desinfección corporal. Es importante que la higiene corporal, incluya el pelo.
- Retirar el calzado y realizar limpieza y desinfección en toda su superficie.
- Retirar todos los objetos personales (celular, lentes, llaves, dinero) y realizar limpieza y desinfección en toda su superficie.
- Retirar, desinfectar y desechar o guardar los Equipo de Protección Personal (EPP) utilizando las técnicas adecuadas. En el caso de desechar EPP como mascarillas o guantes, deben de seguirse las técnicas adecuadas.
- Desvestir y colocar la ropa en un cesto con tapa para su lavado y desinfección.

## **2. Entrada y Salida de la organización o centro de trabajo.**

- Toma de temperatura de todo el trabajador o prestador de servicios de terceros, proveedor etc., que llegue al centro de trabajo, ya sea a las instalaciones o áreas en el campo abierto y demás. Si llegara en automóvil no será necesario que se baje del auto para tomarle la temperatura. Se debe utilizar un termómetro clínico digital infrarrojo para evitar el contacto con el trabajador al que se le toma la temperatura
- El trabajador que presente temperatura mayor a 37.5 °C, debe ser referido para revisión médica.
- Dejar bolso, carteras, llaves y otros objetos personales que no se necesiten durante el día en un lugar designado, no ingresarlos al área de proceso del producto.
- Evitar el contacto con personas al saludar.
- No tocar ninguna superficie innecesariamente.
- Lavarse las manos con agua y jabón de manera adecuada al entrar a la organización o centro de trabajo o usar alcohol en gel al 70 %.
- En las zonas de ingreso a instalaciones deben de mantenerse tapetes sanitarios o recipientes con solución de cloro preparada según la recomendación de este protocolo y que cubran la plantilla de los zapatos de los trabajadores que ingresen o rocío de plantillas de zapatos. Se debe de cambiar el agua al menos cada 24 horas y si está visiblemente sucia.

## **3. Entrada, salida y permanencia en el lugar de trabajo.**

- Únicamente se deben presentar a los sitios de trabajo los trabajadores indispensables para realizar las tareas respectivas.
- Lavarse las manos antes de comenzar labores ya sea en campo abierto, almacenaje o edificios y tantas veces como sea necesario. Los trabajadores del área de producción deberán lavarse las manos hasta el codo, en vista del apoyo del antebrazo en las mesas de trabajo.



- Los empleadores o patronos deben asegurar el lavado de manos en personal que trabaja en campos y almacenajes en esas zonas y deberá proveer el acceso al agua y brindar el jabón de manos para realizar el correcto lavado.
- Uso de mascarilla en el campo abierto cuando se encuentren dos o más trabajadores laborando cerca ya sea en siembra, riego, cosecha y curación del producto en galeras.
- Uso de mascarilla en trabajadores encargados del almacenaje en bodegas, en traslado en fardos, en separación de hojas y mientras se realiza el viraje en el proceso de fermentación.
- Uso de mascarilla en procesos de clasificación, desenvainado y selección de hojas.
- Uso de mascarillas en cualquier proceso donde se encuentren dos o más trabajadores en un área en común y deban movilizarse dentro del área compartida como en amarre y pesaje o áreas similares.
- Uso de mascarilla en edificios de fabricación y distribución de producto.
- Se mantendrá una distancia de al menos 1 metro entre trabajadores que laboren lado a lado en el proceso de armado o enrolado y prensado de puros y de 1.5 a 2 metros si deben trabajar de frente y no hay un artefacto (madera o plástico) que los divida.
- Los trabajadores usarán la mascarilla en procesos de clasificación por colores y empacado en cajas de madera, así como en los procesos de colocación de anillos, colocación de marca y colocación de celofán.
- Aplicar buenas prácticas en todos los procesos.
- Saludarse entre trabajadores, proveedores etc., sin contacto.
- Señalizar en el piso las distancias en donde debe ir cada cliente o proveedor en las distintas instalaciones donde aplique, de 1.5 m de distancia mínimo entre cada marcación.
- Evitar tocar con las manos cualquier parte de la cara, de hacerlo, no tocar los productos y lavar de inmediato las manos.

- Dejar el gel alcohol para los trabajadores que no trabajan directamente con la fabricación de los productos ni su procesamiento como en áreas de oficina, recepción, repartidores etc.
- Limpieza y desinfección de vitrinas y muebles con los productos indicados en este protocolo.
- Los repartidores deberán mantener agua y jabón disponibles para el lavado de manos o alcohol en gel en su defecto, el uso de guantes de trabajo (de cuero o de tela con nitrilo en palma) cuando necesiten intercambiar papelería, productos etc. estos deberán ser desinfectados con los productos mencionados en este protocolo.
- Para oficinas de trabajadores administrativos, estos deben permanecer estrictamente en el área designada. De poder realizar trabajo en casa se debe preferir este por sobre el presencial.
- Los encargados de la recepción de materias primas, deben de asegurar que las mercancías recibidas no tengan contacto con el piso. Para lo cual, se debe de mantener espacios limpios para la recepción de mercancías y que siempre se mantenga una separación del piso.
- Los encargados de recepción de productos en cajas deberán usar guantes de trabajo ya sea de tela con nitrilo o de cuero, o cualquier material que permita el buen agarre y manipulación de cajas y que no se rompa, evitar el guante de látex.
- El área de producción debe estar ventilada. Se debe evitar temperaturas por debajo de 20 grados, ya que el uso de mascarilla en los trabajadores que no están acostumbrados podrían generar sensación de sofocación.
- Es indispensable el cuidado y monitoreo permanente por la persona encargada dentro de las distintas áreas de trabajo.
- Todas las superficies de contacto deben estar limpias e higienizadas. Se deben asegurar de limpiar y desinfectar mesas, vitrinas, manecillas y toda superficie de contacto frecuente de preferencia con alcohol al 70% y dejar que seque, no permitir el cruce del alcohol y las hojas en las zonas de trabajo.
- Lavarse las manos con agua y jabón al terminar las labores.

#### **4. Instalaciones sanitarias, de servicio y de aseo.**

- Todas las superficies deben ser higienizadas con los productos mencionados en este protocolo.
- Cada utensilio de limpieza debe lavarse previo al uso y posterior al uso y secado en espacios con mucho sol y ventilación, deben guardarse en un área distinta a los baños sanitarios.
- Los trabajadores de los centros de trabajo encargados del área de aseo deberán utilizar guantes de hule destinados para ese fin, recordando lavarse las manos y secarlas antes de colocarse los guantes, también deberán usar mascarillas que cubran boca y nariz.

#### **5. Instalaciones para la alimentación.**

- Los trabajadores deben mantener distancia de al menos 1.5 a 2 metros al momento de tomar los alimentos, deben recordar no manipular la mascarilla por el área frente a la boca y nariz y únicamente de los cordones laterales o elásticos y colocarla en un lugar limpio, de igual manera se toma de ambos cordones para volver a colocarla y solo de la parte superior para acomodarla sobre la nariz, nunca de en medio.
- Las áreas deben estar limpias e higienizadas.

#### **6. Equipo de Protección Personal (EPP).**

- El empleador o patrono deberá proporcionar el EPP a sus trabajadores los cuales deberán cuidar en caso de ser reutilizables y desechar adecuadamente en caso de ser desechables o de un solo uso.
- El EPP se colocará antes de entrar a las instalaciones del centro de trabajo.
- Todo trabajador de vigilancia externa o interna deberá portar mascarilla que cubra boca y nariz, de igual manera procurar realizar el lavado de manos frecuente y evitar tocar objetos o superficies innecesariamente.

## **7. Funcionamiento de sistema de seguridad y salud.**

- Si un trabajador presentara síntomas de resfriado común, fiebre de origen desconocido, tos, etc., sospechoso de COVID-19 u otra enfermedad respiratoria se debe enviar a valoración médica lo antes posible.
- Se debe tener mayor énfasis en las medidas de protección en aquellos trabajadores con enfermedades crónicas y mayores de 60 años, siguiendo las indicaciones brindadas por la Secretaría de Salud.
- Ninguna medida nueva implementada deberá violar el sistema de seguridad física y la salud de las personas.

## **8. Manejo de desechos sólidos y líquidos.**

- Se debe destinar un solo basurero para desechar guantes, mascarillas y otros equipos que se deban sustituir, así como papeles con secreciones nasales y similares. Estos deben de tener apertura con pedal.
- El basurero debe ser con tapadera y de apertura de pedal y preferentemente ser de metal.
- El personal de aseo encargado de sacar estos desechos debe utilizar guantes desechables, y se los quitará hasta poner la siguiente bolsa en su lugar.
- La bolsa y el basurero deben ir identificados como desechos de riesgo biológico e idealmente en una bolsa roja.
- El ente recolector de estos desechos debe darles el manejo apropiado.
- El resto de los desechos provenientes de las áreas usuales se manejarán como se han estado manejando hasta el momento.

## **9. Medidas a considerar frente a casos sospechosos y enfermos.**

- El trabajador que se encuentre sospechoso de COVID-19 durante la jornada de trabajo deberá portar su mascarilla y evitará hablar con otras personas.
- Se debe aislar a la persona en un área destinada para estos casos, la cual se desinfectará posterior a su salida.

- Remisión de la persona afectada al servicio de atención en salud informando al personal encargado de su transporte de tomar las debidas precauciones en el vehículo.
- Manejo de los datos y la información del caso sospechoso o probable, con la debida confidencialidad.
- El empleador o patrono debe estar pendiente de los diagnósticos brindados y del contacto de epidemiólogos de la región para las siguientes medidas a tomar con los trabajadores que han sido contactos.

#### **IV. Referencias bibliográficas.**

Organización Mundial de la Salud. Coronavirus (COVID-19). Revisado: 6 de abril de 2020.

Disponible en: <https://www.who.int/es>

Organización Internacional del Trabajo. COVID-19. Revisado: 6 de abril de 2020.

Disponible en: <https://www.ilo.org/global/lang--es/index.htm>

Instituto Nacional para la Seguridad y Salud Ocupacional (NIOSH). Información sobre enfermedad de coronavirus 2019. Revisado: 6 de abril de 2020.

Disponible en: <https://www.cdc.gov/spanish/niosh/index.html>

Centros para el Control y la Prevención de las Enfermedades (CDC). COVID-19. Revisado: 6 de abril de 2020.

Disponible en: <https://espanol.cdc.gov/enes/coronavirus/2019-ncov/prevent-getting-sick/cleaning-disinfection.html>

Departamento de Trabajo de los Estados Unidos. Administración de Seguridad y Salud Ocupacional. COVID-19. Administración de Seguridad y Salud Ocupacional (OSHA). Revisado: 6 de abril de 2020.

Disponible en: <https://www.osha.gov/>

Ministerio de Trabajo y Economía Social. Instituto Nacional de Seguridad y Salud en el Trabajo. Espacio COVID-19. Revisado: 6 de abril de 2020.

Disponible en: <https://www.insst.es/espacio-campana-covid-19>

Junta de Andalucía. Procedimiento de limpieza y desinfección de superficies y espacios para la prevención del coronavirus en la Comunidad Autónoma de Andalucía. Revisado: 6 de abril de 2020.

Disponible en:

[https://www.juntadeandalucia.es/export/drupaljda/200320\\_ProcedimientoLD\\_Coronavirus\\_AND.pdf](https://www.juntadeandalucia.es/export/drupaljda/200320_ProcedimientoLD_Coronavirus_AND.pdf)

Secretaría del Trabajo y Previsión Social. Guías de acción para los centros de trabajo ante el COVID-19. México. 2020.

Occupational Safety and Health Administration (OSHA). Guidance on Preparing Workplaces for COVID-19. USA. 2020.

EU-OSHA. E-Facts 53: Risk Assessment for Biological Agents. EU. 2020.

Instituto Nacional de Seguridad y Salud en el Trabajo. Prevención de riesgos psicosociales en situación de trabajo a distancia debida al COVID-19: Recomendaciones para el empleador. España. 2020.

Instituto Nacional de Estadísticas (INE). Clasificador nacional de actividades económicas (CIIU4HN-2018). Honduras. 2018. Revisado: 6 de abril de 2020.

Disponible en:

<https://www.ine.gob.hn/V3/2019/07/04/clasificador-actividad/>

Instituto Nacional de Estadísticas (INE). Encuesta Permanente de Hogares de Propósitos Múltiples. Revisado: 6 de abril de 2020.

Disponible en: <https://www.ine.gob.hn/V3/ephpm/>

Comunidad de Madrid, Dirección General de Salud Pública. Pautas de desinfección y espacios habitados por casos en investigación, cuarentena, probables o confirmados de COVID-19. Madrid, España. 2020

Secretaria de Salud Honduras. Lineamientos específicos en relación a las directrices para la preparación de la red de servicios del primer nivel de atención. Marzo 2020.

Organización Mundial de la Salud. Prevención y control de infecciones (PCI) causadas por el nuevo coronavirus (COVID-19). Módulo 3.

Méndez-Ríos JD. Medidas mínimas de bioseguridad en instalaciones de salud ante Pandemia SARS-COV-2. Revista Médica de Panamá, 2020: Volumen 40(1):25-29.

Confederación Española de la pequeña y mediana empresa. Procedimientos de actuación para los servicios de riesgos laborales frente a la exposición al coronavirus (SARS-COV-2). 2020.

Cámara Nacional y Turismo de Honduras, COHEP. Procesos Generales para establecimientos turísticos de alimentos y bebidas con atención a domicilio y en ventanilla a implementar ante el brote de COVID- 19, abril 2019.

Organización Internacional del Trabajo (OIT). Observatorio de la OIT – segunda edición: El COVID-19 y el mundo del trabajo. Revisado: 10 de abril de 2020. Disponible en: [https://www.ilo.org/wcmsp5/groups/public/---dgreports/---dcomm/documents/briefingnote/wcms\\_740981.pdf](https://www.ilo.org/wcmsp5/groups/public/---dgreports/---dcomm/documents/briefingnote/wcms_740981.pdf)

Instituto Nacional de Seguridad e Higiene en el Trabajo. NTP 501: Ambiente térmico: infort térmico local. Madrid. España. 1998. Revisado: 10 de abril de 2020. Disponible en: [https://www.insst.es/documents/94886/327064/ntp\\_501.pdf/24b8f22e-7ce7-43c7-b992-f79d969a9d77](https://www.insst.es/documents/94886/327064/ntp_501.pdf/24b8f22e-7ce7-43c7-b992-f79d969a9d77)



## V. Anexos.

### Anexo 1. Técnica para el lavado de las manos.



# Limpia tus manos

## CON AGUA Y JABÓN

**⌚ Duración de este procedimiento: 40-60 segundos**

- 0** 

Mójese las manos con agua.
- 1** 

Deposite en la palma de la mano una cantidad de jabón suficiente para cubrir todas las superficies de las manos.
- 2** 

Frótese las palmas de las manos entre sí.
- 3** 

Frótese la palma de la mano derecha contra el dorso de la mano izquierda entrelazando los dedos y viceversa.
- 4** 

Frótese las palmas de las manos entre sí, con los dedos entrelazados.
- 5** 

Frótese el dorso de los dedos de una mano con la palma de la mano opuesta, agarrándose los dedos.
- 6** 

Frótese con un movimiento de rotación el pulgar izquierdo, atrapándolo con la palma de la mano derecha y viceversa.
- 7** 

Frótese la punta de los dedos de la mano derecha contra la palma de la mano izquierda, haciendo un movimiento de rotación y viceversa.
- 8** 

Enjuáguese las manos con agua.
- 9** 

Séquese con una toalla desechable.
- 10** 

Sírvase de la toalla para cerrar el grifo.
- 11** 

Sus manos son seguras.

**Tener las manos limpias reduce la propagación de enfermedades como COVID-19**

**OPS** Organización Panamericana de la Salud  Organización Mundial de la Salud   
www.paho.org/coronavirus

**Conócelo. Prepárate. Actúa.**  
www.paho.org/coronavirus

Fuente: Organización Panamericana de la Salud / Organización Mundial de la Salud.

## Anexo 2. Técnica para desinfección de las manos.



### CON UN GEL A BASE DE ALCOHOL

Duración de este procedimiento: 20-30 segundos

1a



Deposite en la palma de la mano una dosis de producto suficiente para cubrir todas las superficies.

1b



2

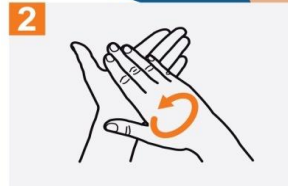

Frótese las palmas de las manos entre sí.

3

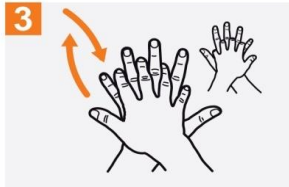

Frótese la palma de la mano derecha contra el dorso de la mano izquierda entrelazando los dedos y viceversa.

4



Frótese las palmas de las manos entre sí, con los dedos entrelazados.

5



Frótese el dorso de los dedos de una mano con la palma de la mano opuesta, agarrándose los dedos.

6



Frótese con un movimiento de rotación el pulgar izquierdo, atrapándolo con la palma de la mano derecha y viceversa.

7

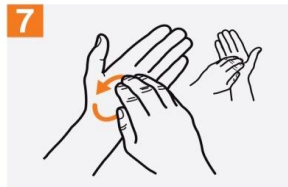

Frótese la punta de los dedos de la mano derecha contra la palma de la mano izquierda, haciendo un movimiento de rotación y viceversa.

8

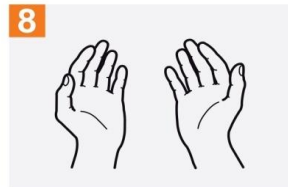

Una vez secas, sus manos son seguras.

**Tener las manos limpias reduce la propagación de enfermedades como COVID-19**

**OPS**



**Conócelo. Prepárate. Actúa.**

[www.paho.org/coronavirus](http://www.paho.org/coronavirus)

Anexo 3. Momentos para lavado y desinfección de las manos.

# Limpia tus manos

## ¿Cuándo?



Antes de tocarte la cara



Después de toser o estornudar



Después de ir al baño



Antes y después de cambiar pañales



Antes de preparar y comer alimentos



Antes y después de visitar o atender a alguien enfermo



Después de tirar la basura



Después de tocar las manijas de las puertas



Después de estar en lugares públicos concurridos

**Tener las manos limpias reduce la propagación de enfermedades como COVID-19**

**OPS** Organización Panamericana de la Salud

Organización Mundial de la Salud

**Conócelo. Prepárate. Actúa.**  
[www.paho.org/coronavirus](http://www.paho.org/coronavirus)

Fuente: Organización Panamericana de la Salud / Organización Mundial de la Salud.

# COVID-19

Enfermedad por coronavirus 2019

## CUBRA SU TOS

EVITE QUE LAS PERSONAS A SU ALREDEDOR SE ENFERMEN



Cúbrase la boca y la nariz con un pañuelo desechable al toser o estornudar.

Deseche el pañuelo usado en un basurero y lávese las manos con agua y jabón, o use un gel para manos a base de alcohol.



Si no tiene un pañuelo desechable, tosa o estornude en el pliegue interno del codo, no en las manos.



Si está enfermo y hay mascarillas disponibles, úselas para proteger a los demás.

**OPS**



Organización  
Panamericana  
de la Salud



Organización  
Mundial de la Salud  
ORGANIZACIÓN PANAMERICANA DE LA SALUD  
ORGANIZACIÓN MUNDIAL DE LA SALUD

**Conócelo. Prepárate. Actúa.**

[www.paho.org/coronavirus](http://www.paho.org/coronavirus)

## Anexo 5. Técnicas para ponerse y quitarse los EPP.

# COVID-19

## Enfermedad por coronavirus 2019

### CÓMO PONERSE EL EQUIPO DE PROTECCIÓN PERSONAL (EPP)

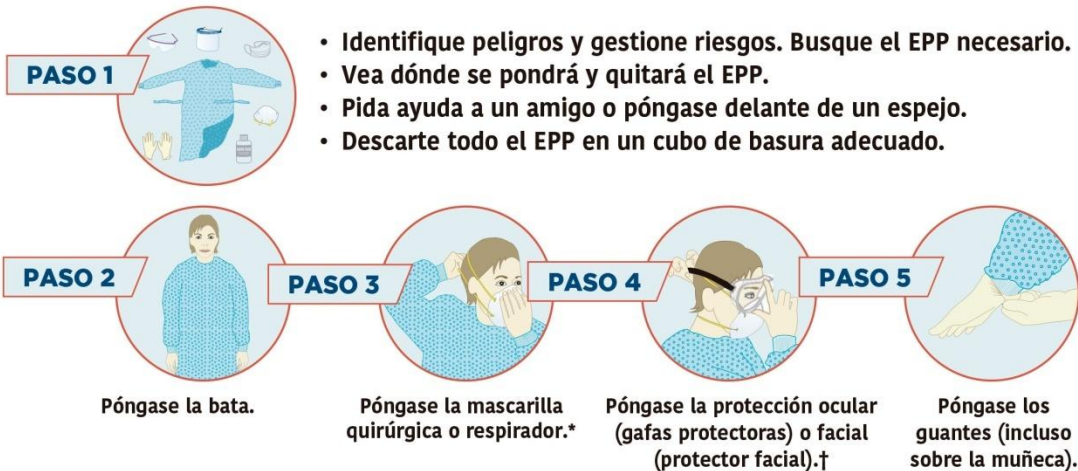

\*Puede ser una mascarilla quirúrgica o un respirador (N95 o similar), según el nivel de atención.

En el procedimiento generador de aerosoles (PGA), use un respirador (N95 o similar).

†Por ejemplo, visor, careta o gafas protectoras (considere la posibilidad de usar gafas antiempañante o un líquido antiempañante).

### CÓMO QUITARSE EL EPP

- Evite la contaminación para usted mismo, los demás y el entorno.
- Quítese primero los elementos más contaminados.



Fuente: Organización Panamericana de la Salud / Organización Mundial de la Salud.

Anexo 6. Eficiencia de las mascarillas nasobucales.



Fuente: VARSOY Healthcare.

## **Anexo 7. Técnica para la toma de temperatura corporal con termómetro digital clínico infrarrojo o laser (sin contacto).**

Descripción:

- El lugar de la toma será en la frente de la persona.
- Cada tipo de termómetro digital especifica el botón a pulsar, (si lo trae o es de sensibilidad por objeto puesto enfrente).
- La distancia recomendada de la frente al sensor (varia de 2 cm hasta 15cm), y el tiempo de espera para dar la lectura correcta de la temperatura, va desde instantánea hasta 4 segundos.

Fuente: PCE. Termómetro infrarrojo para fiebre. Disponible en: <https://www.pce-iberica.es/medidor-detalles-tecnicos/instrumento-de-temperatura/termometro-infrarrojo-pce-fit10.htm>

## **Anexo 8. Técnica de limpieza de doble cubo.**

Descripción:

- El equipo de limpieza consta de un pequeño carro con dos cubos, uno azul para agua limpia más solución desinfectante y uno rojo donde ira el agua sucia y una prensa sobre el cubo rojo.
- En el cubo azul se coloca el agua limpia y el producto de limpieza, llenándolo  $\frac{3}{4}$  partes, en el segundo cubo, de color rojo, que vamos a utilizar para el agua sucia se llena  $\frac{1}{4}$  parte de agua limpia y se coloca el escurridor en él.
- Se sumerge el trapeador en el cubo donde se encuentra la mezcla del agua y del producto de limpieza específico.
- Se escurre y se friega un trozo de suelo con movimientos en forma de zigzag.
- Se escurre el trapeador en una prensa sobre en el cubo rojo,
- Se vuelve a sumergir en el cubo que tiene el producto y se van repitiendo todos los pasos hasta que se friega todo el suelo.

Fuente: ALFHAM. Limpieza mediante barrido húmedo con doble cubo. Disponible en:

<https://alfham.es/servicios-de-limpieza-barcelona/limpieza-mediante-barrido-humedo-con-doble-cubo/>